

## 1. INDICADORES SOCIALES

Cuadro 1

### Población

|          | Población I     |            |                           |   |   |   |   |
|----------|-----------------|------------|---------------------------|---|---|---|---|
|          | Población total | Edad media | Población de 67 o más (%) | Esperanza de vida al nacimiento (varones) | Esperanza de vida al nacimiento (mujeres) | Esperanza de vida a los 65 años (varones) | Esperanza de vida a los 65 años (mujeres) |
| 2014     | 46.495.744      | 42,2       | 16,0                      | 80,1                                      | 85,6                                      | 19,0                                      | 22,9                                      |
| 2015     | 46.425.722      | 42,5       | 16,3                      | 79,9                                      | 85,4                                      | 18,8                                      | 22,6                                      |
| 2016     | 46.418.884      | 42,7       | 16,6                      | 80,3                                      | 85,8                                      | 19,1                                      | 23,0                                      |
| 2017     | 46.497.393      | 43,0       | 16,9                      | 80,3                                      | 85,7                                      | 19,1                                      | 23,0                                      |
| 2018     | 46.645.070      | 43,2       | 17,0                      | 80,4                                      | 85,8                                      | 19,2                                      | 23,0                                      |
| 2019     | 46.918.951      | 43,4       | 17,2                      | 80,8                                      | 86,2                                      | 19,4                                      | 23,4                                      |
| 2020     | 47.318.050      | 43,6       | 17,3                      | 79,5                                      | 85,0                                      | 18,3                                      | 22,3                                      |
| 2021     | 47.400.798      | 43,8       | 17,5                      | 80,2                                      | 85,8                                      | 18,9                                      | 23,1                                      |
| 2022     | 47.486.727      | 44,1       | 17,7                      | 80,4                                      | 85,7                                      | 19,1                                      | 23,0                                      |
| 2023     | 48.085.361      | 44,2       | 17,8                      |   |   |   |   |
| 2024     | 48.610.458      |            | 18,0                      |   |   |   |   |
| Fuentes: | ECP             | IDB        | ECP                       | IDB                                       | IDB                                       | IDB                                       | IDB                                       |

|          | Población II                   |                     |                          |                                       |   |                      |                      |
|----------|--------------------------------|---------------------|--------------------------|---------------------------------------|---|----------------------|----------------------|
|          | Tasa de dependencia (67 o más) | Tasa de dependencia | Población extranjera (%) | Población nacida en el extranjero (%) | Nacidos fuera con nacionalidad española (%) | Inmigración          | Emigración           |
| 2014     | 23,6                           | 47,3                | 10,1                     | 12,8                                  | 28,7  | 305.454              | 400.430              |
| 2015     | 24,1                           | 47,9                | 9,6                      | 12,7                                  | 31,8  | 342.114              | 343.875              |
| 2016     | 24,7                           | 48,5                | 9,5                      | 12,7                                  | 33,0  | 414.746              | 327.325              |
| 2017     | 25,1                           | 48,9                | 9,5                      | 12,9                                  | 34,4  | 532.132              | 368.860              |
| 2018     | 25,4                           | 49,0                | 9,8                      | 13,3                                  | 34,2  | 643.684              | 309.526              |
| 2019     | 25,5                           | 48,9                | 10,3                     | 14,0                                  | 33,8  | 750.480              | 296.248              |
| 2020     | 25,8                           | 48,8                | 11,1                     | 14,8                                  | 32,9  | 467.918              | 248.561              |
| 2021     | 26,0                           | 48,5                | 11,4                     | 15,3                                  | 33,1  | 887.960 <sup>b</sup> | 696.866 <sup>b</sup> |
| 2022     | 26,3                           | 48,5                | 11,6                     | 15,7                                  | 33,6  | 1.258.894            | 531.889              |
| 2023     | 26,4                           | 48,1                | 12,7                     | 17,1                                  | 32,2  |                      |                      |
| 2024     | 26,6                           | 47,8                | 13,4                     | 18,1                                  |   |                      |                      |
| Fuentes: | ECP                            | ECP                 | ECP                      | ECP                                   | ECP   | EMCR y EM*           | EMCR y EM*           |

ECP: Estadística Continua de Población. IDB: Indicadores Demográficos Básicos. EM: Estadística de Migraciones. EMCR: Estadística de Migraciones y Cambios de Residencia.

Tasa de dependencia (67 o más): (población de 67 años o más / población de 20 a 66) x 100. Tasa de dependencia: (población de 0 a 19 años + población de 67 años o más) / población de 20 a 66 x 100.

(<sup>b</sup>): Ruptura en la serie. (<sup>\*</sup>) Estadística de Migraciones y Cambios de Residencia (desde 2021), Estadística de Migraciones (hasta 2020). Series no comparables.

Cuadro 2

### Hogares y familias

|         | Hogares         |                             |   |   |                            |  |
|---------|-----------------|-----------------------------|---|---|----------------------------|--|
|         | Hogares (miles) | Tamaño medio de los hogares | Hogares de 1 miembro menor de 65 años (%) | Hogares de 1 miembro de 65 años o más (%) | Hogares monoparentales (%) | Tasa de emancipación de la población de 25 a 29 años (%) |
| 2014    | 18.329          | 2,52                        | 14,2                                      | 10,6                                      | 8,2                        | 50,4   |
| 2015    | 18.376          | 2,51                        | 14,6                                      | 10,7                                      | 8,2                        | 48,2   |
| 2016    | 18.444          | 2,50                        | 14,6                                      | 10,9                                      | 8,3                        | 47,2   |
| 2017    | 18.513          | 2,49                        | 14,2                                      | 11,4                                      | 8,6                        | 46,1   |
| 2018    | 18.581          | 2,49                        | 14,3                                      | 11,5                                      | 8,3                        | 46,1   |
| 2019    | 18.697          | 2,49                        | 14,9                                      | 11,2                                      | 9,0                        | 45,9   |
| 2020    | 18.794          | 2,49                        | 15,0                                      | 11,4                                      | 9,1                        | 43,2   |
| 2021    | 18.919          | 2,47                        | 15,6                                      | 11,0                                      | 9,0                        | 40,3   |
| 2022    | 19.113          | 2,46                        | 15,4                                      | 11,7                                      | 8,8                        | 42,0   |
| 2023    | 19.385          | 2,45                        |   |   |                            | 44,2   |
| 2024    | 19.511•         | 2,47•                       |   |   |                            | 42,8   |
| Fuentes | EPA             | EPA                         | EPA                                       | EPF                                       | EPF                        | LFS  |

Cuadro 2 (continuación)

## Hogares y familias

|          | Nupcialidad                         |   |   |  |   |   |   |   |  |                                       |  |
|----------|-------------------------------------|---|---|--|---|---|---|---|--|---------------------------------------|--|
|          | Indicador Coyuntural de Nupcialidad | Indicador Coyuntural de Nupcialidad (españoles) | Indicador Coyuntural de Nupcialidad (extranjeros) | Primeros matrimonios (% total matrimonios) | Edad media al primer matrimonio (varones) | Edad media al primer matrimonio (mujeres) | Matrimonios entre varones (% total matrimonios) | Matrimonios entre mujeres (% total matrimonios) | Matrimonios mixtos (% total matrimonios) | Indicador Coyuntural de Divorcialidad |  |
| 2014     | 0,49                                | 0,52  | 0,34  | 84,3                                       | 34,4                                      | 32,3                                      | 1,05  | 1,00  | 13,7                                     | 0,29                                  |  |
| 2015     | 0,52                                | 0,55  | 0,34  | 83,7                                       | 34,8                                      | 32,7                                      | 1,17  | 1,10  | 13,1                                     | 0,28                                  |  |
| 2016     | 0,54                                | 0,58  | 0,37  | 83,1                                       | 35,1                                      | 32,9                                      | 1,28  | 1,25  | 13,2                                     | 0,28                                  |  |
| 2017     | 0,55                                | 0,58  | 0,38  | 82,4                                       | 35,3                                      | 33,2                                      | 1,37  | 1,37  | 14,0                                     | 0,29                                  |  |
| 2018     | 0,53                                | 0,57  | 0,36  | 81,5                                       | 35,6                                      | 33,4                                      | 1,45  | 1,54  | 14,2                                     | 0,28                                  |  |
| 2019     | 0,53                                | 0,57  | 0,37  | 80,5                                       | 36,0                                      | 33,9                                      | 1,54  | 1,64  | 15,1                                     | 0,27                                  |  |
| 2020     | 0,28                                | 0,30  | 0,22  | 76,6                                       | 37,1                                      | 34,9                                      | 1,72  | 1,93  | 17,3                                     | 0,23                                  |  |
| 2021     | 0,47                                | 0,52  | 0,30  | 80,4                                       | 36,8                                      | 34,6                                      | 1,54  | 2,00  | 14,8                                     | 0,25                                  |  |
| 2022     | 0,58                                | 0,63  | 0,37  | 81,4                                       | 36,7                                      | 34,6                                      | 1,65  | 1,96  | 15,3                                     | 0,24                                  |  |
| Fuentes: | IDB                                 | IDB   | IDB   | IDB  | IDB                                       | IDB                                       | MNP   | MNP   | MNP                                      | IDB                                   |  |

|          | Fecundidad                               |  |  |                                    |  |  |                                |  |  |  |   |
|----------|--|--|--|------------------------------------|--|--|--------------------------------|--|--|--|---|
|          | Edad media de las mujeres al primer hijo | Edad media de las mujeres al primer hijo (españolas) | Edad media de las mujeres al primer hijo (extranjeras) | Indicador Coyuntural de Fecundidad | Indicador Coyuntural de Fecundidad (españolas) | Indicador Coyuntural de Fecundidad (extranjeras) | Nacidos de madre no casada (%) | Nacidos de madre no casada (españolas) (%) | Nacidos de madre no casada (extranjeras) (%) | Interrupciones voluntarias del embarazo (tasa nacidas en 15-44 años) % | Interrupciones voluntarias del embarazo (nacidas en España) (%) |
| 2014     | 30,6                                     | 31,1   | 27,5   | 1,32                               | 1,27   | 1,61   | 42,5                           | 43,1                                       | 39,7   | 10,5   | 63,3  |
| 2015     | 30,7                                     | 31,2   | 27,6   | 1,33                               | 1,28   | 1,65   | 44,5                           | 45,5                                       | 39,6   | 10,4   | 63,9  |
| 2016     | 30,8                                     | 31,3   | 27,6   | 1,33                               | 1,28   | 1,71   | 45,9                           | 47,0                                       | 40,7   | 10,4   | 64,5  |
| 2017     | 30,9                                     | 31,5   | 27,6   | 1,31                               | 1,25   | 1,70   | 46,8                           | 48,1                                       | 41,1   | 10,5   | 64,6  |
| 2018     | 31,0                                     | 31,6   | 27,8   | 1,26                               | 1,20   | 1,64   | 47,3                           | 48,9                                       | 41,2   | 11,1   | 63,7  |
| 2019     | 31,1                                     | 31,7   | 28,1   | 1,23                               | 1,17   | 1,58   | 48,4                           | 50,1                                       | 42,4   | 11,5   | 62,6  |
| 2020     | 31,2                                     | 31,8   | 28,3   | 1,18                               | 1,13   | 1,45   | 47,6                           | 50,0                                       | 39,3   | 10,3   | 64,1  |
| 2021     | 31,5                                     | 32,1   | 28,8   | 1,18                               | 1,15   | 1,35   | 49,3                           | 52,0                                       | 39,2   | 10,7   | 65,1  |
| 2022     | 31,6                                     | 32,2   | 28,5   | 1,16                               | 1,12   | 1,35   | 50,1                           | 53,1                                       | 40,3   | 11,7   | 66,7  |
| Fuentes: | IDB                                      | IDB  | IDB  | IDB                                | IDB  | IDB  | IDB                            | IDB  | IDB  | MS   | MS  |

EPA: Encuesta de Población Activa. EPF: Encuesta de Presupuestos Familiares. IDB: Indicadores Demográficos Básicos. MNP: Movimiento Natural de la Población.

**Hogares monoparentales (%)**: un solo progenitor con hijos/as. Tasa de emancipación de la población de 25 a 29 años: personas de 25 a 29 años en hogares con relación con la persona de referencia distinta de hijo/a. **Indicador Coyuntural de Nupcialidad**: número medio de veces que un individuo se casaría a lo largo de su vida, en caso de mantenerse la misma intensidad a la nupcialidad por edad que la observada en el año en curso. **Matrimonios mixtos**: matrimonios formados por una persona con nacionalidad española y una extranjera. **Indicador Coyuntural de Divorcialidad**: número medio de veces que un individuo se divorciaría a lo largo de su vida, en caso de mantenerse la misma intensidad a la divorcialidad por edad que la observada en el año en curso. **Indicador Coyuntural de Fecundidad**: número medio de hijos que tendría una mujer a lo largo de su vida fértil en caso de mantener la misma intensidad fecunda por edad que la observada en el año en curso.

• Los datos se refieren al periodo enero-marzo.

Cuadro 3

## Educación

|          | Niveles educativos y matriculación                              |  |  |   |   |   |                                     |                                     |   |  |
|----------|---|--|--|---|---|---|-------------------------------------|-------------------------------------|---|--|
|          | Población de 25 años o más con nivel de Primaria o inferior (%) | Población de 25 años o más con nivel de Educación superior (%) | Población de 25 a 34 años con nivel de Primaria o inferior (%) | Población de 25 a 34 años con nivel de Educación superior (%) | Tasa bruta de matriculación en Educación infantil de primer ciclo | Tasa bruta de matriculación en Bachillerato | Tasa bruta de matriculación en CFGM | Tasa bruta de matriculación en CFGS | Tasa bruta de matriculación en Grado o Máster oficial |  |
| 2014     | 26,3  | 29,0   | 6,8  | 41,5  | 33,0  | 81,5  | 41,0                                | 40,6                                | 47,6  |  |
| 2015     | 25,2  | 29,3   | 7,3  | 41,0  | 34,2  | 80,7  | 41,5                                | 41,7                                | 47,4  |  |
| 2016     | 24,2  | 29,8   | 7,2  | 41,0  | 35,1  | 80,2  | 40,3                                | 41,0                                | 47,4  |  |
| 2017     | 23,2  | 30,4   | 6,7  | 42,6  | 36,7  | 76,9  | 38,5                                | 43,6                                | 47,7  |  |
| 2018     | 22,3  | 31,1   | 6,3  | 44,3  | 38,5  | 74,3  | 37,8                                | 45,1                                | 47,6  |  |
| 2019     | 20,9  | 32,3   | 5,8  | 46,5  | 39,9  | 72,5  | 38,1                                | 44,9                                | 47,1  |  |
| 2020     | 19,2  | 33,4   | 5,5  | 47,4  | 41,3  | 71,0  | 38,8                                | 47,3                                | 46,7  |  |
| 2021     | 18,4  | 34,1   | 5,6  | 48,5  | 36,0  | 70,4  | 41,1                                | 53,6                                | 47,6  |  |
| 2022     | 18,0  | 34,4   | 5,6  | 50,2  | 42,0  | 69,5  | 42,3                                | 54,6                                | 47,3  |  |
| 2023     | 17,8  | 34,9   | 5,3  | 52,0  | 46,0  | 67,1  | 42,6                                | 55,4                                | 46,2  |  |
| 2024*    | 17,3  | 35,3   | 5,3  | 51,9  |   |   |                                     |                                     |   |  |
| Fuentes: | EPA   | EPA  | EPA  | EPA   | MEFPD y ECP   | MEFPD y ECP                                 | MEFPD y ECP                         | MEFPD y ECP                         | MU  |  |

Cuadro 3 (continuación)

## Educación

|          | Graduación, abandono y gasto educativo                    |   |   |                                    |                                    |   |
|----------|---|---|---|------------------------------------|------------------------------------|---|
|          | Tasa de graduación en grados universitarios de 4 años (%) | Tasa de abandono en estudios de Grado (%) | Abandono temprano de la educación-formación (%) | Gasto público en educación (% PIB) | Gasto privado en educación (% PIB) | Gasto privado en educación (% gasto total en educación) |
| 2014     | 50,2  | 33,2                                      | 21,9  | 4,34                               | 1,41                               | 25,5  |
| 2015     | 51,8  | 33,2                                      | 20,0  | 4,32                               | 1,37                               | 24,9  |
| 2016     | 52,8  | 33,2                                      | 19,0  | 4,27                               | 1,35                               | 24,9  |
| 2017     | 53,4  | 31,7                                      | 18,3  | 4,25                               | 1,31                               | 24,5  |
| 2018     |   |   | 18,0  | 4,21                               | 1,34                               | 25,0  |
| 2019     |   |   | 17,3  | 4,26                               | 1,32                               | 24,4  |
| 2020     |   |   | 16,0  | 4,93                               | 1,45                               | 23,4  |
| 2021     |   |   | 13,3  | 4,89                               |                                    |   |
| 2022     |   |   | 13,9  | 4,71                               |                                    |   |
| 2023     |   |   | 13,6  |                                    |                                    |   |
| Fuentes: | MU  | MU  | MEFPD   | MEFPD                              | OCDE                               | OCDE  |

EPA: Encuesta de Población Activa. ECP: Encuesta Continua de Población. MU: Ministerio de Universidades. MEFPD: Ministerio de Educación, Formación Profesional y Deportes. OCDE: Organización para la Cooperación y el Desarrollo Económico.

**Tasa bruta de matriculación en Educación infantil de primer ciclo:** matriculados en Educación infantil de primer ciclo en porcentaje de la población de 0 a 2 años. **Tasa bruta de matriculación en Bachillerato:** matrícula presencial y a distancia. Matriculados en Bachillerato en porcentaje de la población de 16 a 17 años. **Tasa bruta de matriculación en CFGM:** matrícula presencial y a distancia. Matriculados en Ciclos Formativos de Grado Medio en porcentaje de la población de 16 a 17 años. **Tasa bruta de matriculación en CFGS:** matrícula presencial y a distancia. Matriculados en Ciclos Formativos de Grado Superior en porcentaje de la población de 18 a 19 años. **Tasa bruta de matriculación en Grado o Máster oficial:** matriculados en Grado o Máster oficial en porcentaje de la población de 18 a 24 años. **Tasa de graduación en grados universitarios de 4 años:** porcentaje de estudiantes que finalizan la titulación en el tiempo teórico previsto o en un curso más. **Tasa de abandono en estudios de Grado:** alumnos de nuevo ingreso en un curso que dejan de estudiar en alguno de los tres cursos siguientes. **Abandono temprano de la educación-formación:** porcentaje de la población de 18 a 24 años que no ha completado el nivel de Educación Secundaria 2ª etapa y no sigue ningún tipo de educación o formación.

• Los datos se refieren al periodo enero-marzo.

Cuadro 4

## Desigualdad y pobreza

|          | Desigualdad y pobreza                             |                               |  |                              |
|----------|---|-------------------------------|--|------------------------------|
|          | Índice de Gini de la renta disponible equivalente | Tasa de riesgo de pobreza (%) | Tasa de riesgo de pobreza (umbral fijo: 2008; %) | Carencia material severa (%) |
| 2014     | 34,6  | 22,1                          | 29,9   | 7,1                          |
| 2015     | 34,5  | 22,3                          | 29,2   | 6,4                          |
| 2016     | 34,1  | 21,6                          | 26,5   | 5,8                          |
| 2017     | 33,2  | 21,5                          | 25,5   | 5,1                          |
| 2018     | 33,0  | 20,7                          | 24,9   | 5,4                          |
| 2019     | 32,1  | 21,0                          | 21,8   | 4,7                          |
| 2020     | 33,0  | 21,7                          | 22,8   | 7,0                          |
| 2021     | 32,0  | 20,4                          | 20,5   | 7,3                          |
| 2022     | 31,5  | 20,2                          | 20,1   | 8,1                          |
| 2023     |   |                               |  | 8,9                          |
| Fuentes: | ECV   | ECV                           | ECV  | ECV                          |

ECV: Encuesta de Condiciones de Vida.

**Índice de Gini de la renta disponible equivalente:** de 0 a 100. Medida en que la distribución de la renta disponible equivalente (ingresos netos divididos por unidad de consumo; escala OCDE modificada) se aparta de una distribución de equidad perfecta (todos los individuos obtienen la misma renta). **Tasa de riesgo de pobreza (%):** población por debajo del umbral de pobreza. **Tasa de riesgo de pobreza (umbral fijo: 2008; %):** población por debajo del umbral de pobreza. **Umbral de pobreza:** 60% de la mediana de la renta disponible equivalente (ingresos netos anuales por unidad de consumo; escala OCDE modificada). El umbral usado es el de 2008. **Carencia material severa (%):** personas con carencia en cuatro conceptos (estrategia Europa 2020).

## Cuadro 5

## Prestaciones

|          | Contributivas                               |   |                                    |  |                        |                            |                      |                          |           |
|----------|---|---|------------------------------------|--|------------------------|----------------------------|----------------------|--------------------------|-----------|
|          | Gasto público en rentas mínimas (% del PIB) | Gasto en protección social, prestaciones monetarias (% del PIB) | Incapacidad permanente / pensiones | Incapacidad permanente / importe medio | Jubilación / pensiones | Jubilación / importe medio | Viudedad / pensiones | Viudedad / importe medio | Desempleo |
| 2014     | 0,15  | 17,9  | 929.484                            | 916                                    | 5.558.964              | 1.000                      | 2.348.388            | 624                      |           |
| 2015     | 0,16  | 17,2  | 931.668                            | 923                                    | 5.641.908              | 1.021                      | 2.353.257            | 631                      | 838.392   |
| 2016     | 0,14  | 17,0  | 938.344                            | 930                                    | 5.731.952              | 1.043                      | 2.358.666            | 638                      | 763.697   |
| 2017     | 0,14  | 16,7  | 947.130                            | 936                                    | 5.826.123              | 1.063                      | 2.360.395            | 646                      | 726.575   |
| 2018     | 0,14  | 16,9  | 951.838                            | 946                                    | 5.929.471              | 1.091                      | 2.359.931            | 664                      | 751.172   |
| 2019     | 0,14  | 17,4  | 957.500                            | 975                                    | 6.038.326              | 1.138                      | 2.361.620            | 712                      | 807.614   |
| 2020     | 0,21  | 22,2  | 952.704                            | 985                                    | 6.094.447              | 1.162                      | 2.352.680            | 725                      | 1.828.489 |
| 2021     | 0,33  | 20,3  | 949.765                            | 994                                    | 6.165.349              | 1.190                      | 2.353.987            | 740                      | 922.856   |
| 2022     |   | 18,8  | 951.067                            | 1.035                                  | 6.253.797              | 1.254                      | 2.351.703            | 778                      | 773.227   |
| 2023     |   |   | 945.963                            | 1.119                                  | 6.367.671              | 1.375                      | 2.351.851            | 852                      | 801.091   |
| 2024*    |   |   | 945.182                            | 1.161                                  | 6.454.650              | 1.437                      | 2.351.795            | 893                      | 865.983*  |
| Fuentes: | MTES  | Eurostat  | MTES                               | MTES                                   | MTES                   | MTES                       | MTES                 | MTES                     | MTES      |

|                   | No contributivas |             |            |
|-------------------|------------------|-------------|------------|
|                   | Desempleo        | Incapacidad | Jubilación |
| 2014              |                  | 197.303     | 252.328    |
| 2015              | 1.102.529        | 198.891     | 253.838    |
| 2016              | 997.192          | 199.762     | 254.741    |
| 2017              | 902.193          | 199.120     | 256.187    |
| 2018              | 853.437          | 196.375     | 256.842    |
| 2019              | 912.384          | 193.122     | 259.570    |
| 2020              | 1.017.429        | 188.670     | 261.325    |
| 2021              | 969.412          | 184.378     | 262.177    |
| 2022              | 882.585          | 179.967     | 265.831    |
| 2023              | 875.969          | 175.792     | 272.188    |
| 2024 <sup>b</sup> | 916.084          | 173.394     | 276.040    |
| Fuentes:          | MTES             | MTES        | MTES       |

MTES: *Ministerio de Trabajo y Economía Social.*

**Gasto público en rentas mínimas:** salario mínimo de inserción y ayudas a favor de los migrantes y otras prestaciones. Desde 2020 incluye el ingreso mínimo vital. **Gasto en protección social, prestaciones monetarias:** incluye prestaciones por enfermedad o discapacidad, vejez, supervivencia, familia e hijos, desempleo, vivienda, exclusión social y otros gastos.

(\*): Los datos se refieren a enero-abril. (\*): Los datos se refieren a enero-marzo.

## Cuadro 6

## Sanidad

|          | Sanidad               |                       |                             |  |   |   |  |   |   |  |   |
|----------|-----------------------|-----------------------|-----------------------------|--|---|---|--|---|---|--|---|
|          | Gasto público (% PIB) | Gasto privado (% PIB) | Gasto privado (% del total) | Personal médico en at. primaria x 1.000 personas asignadas | Personal de enfermería en at. primaria x 1.000 personas asignadas | Personal médico en at. especializada x 1.000 habitantes | Personal de enfermería en at. especializada x 1.000 habitantes | Pacientes en espera para primera consulta en at. especializada x 1.000 hab. | Tiempo medio de espera para primera consulta especializada (días) | Pacientes en espera para intervención quirúrgica no urgente x 1.000 habitantes | Tiempo medio de espera para intervención quirúrgica no urgente (días) |
| 2014     | 6,2                   | 2,7                   | 29,7                        | 0,76   | 0,65  | 1,81  | 3,14   | 39,4  | 65,0  | 11,4   | 87,0  |
| 2015     | 6,2                   | 2,6                   | 28,7                        | 0,76   | 0,64  | 1,85  | 3,19   | 43,4  | 58,0  | 12,2   | 89,0  |
| 2016     | 6,1                   | 2,5                   | 28,4                        | 0,76   | 0,65  | 1,90  | 3,27   | 45,7  | 72,1  | 13,7   | 115,0   |
| 2017     | 6,0                   | 2,6                   | 29,5                        | 0,77   | 0,65  | 1,93  | 3,38   | 45,9  | 66,2  | 13,1   | 106,1   |
| 2018     | 6,0                   | 2,7                   | 29,8                        | 0,77   | 0,66  | 1,98  | 3,45   | 62,5  | 95,9  | 14,8   | 129,0   |
| 2019     | 6,1                   | 2,7                   | 29,5                        | 0,78   | 0,67  | 1,97  | 3,50   | 63,7  | 87,6  | 15,5   | 121,5   |
| 2020     | 7,6                   | 2,9                   | 26,9                        | 0,78   | 0,66  | 2,02  | 3,74   | 53,6  | 99,4  | 15,1   | 147,8   |
| 2021     | 7,2                   | 3,1                   | 28,4                        | 0,77   | 0,66  | 2,11  | 3,90   | 77,2  | 88,9  | 15,4   | 122,9   |
| 2022     | 6,9                   | 3,1                   | 29,8                        | 0,78   | 0,70  | 2,14  | 3,87   | 85,4  | 95,2  | 17,1   | 120,1   |
| 2023     |                       |                       |                             |  |   |   |  | 78,5  | 87,5  | 17,6   | 111,8   |
| Fuentes: | Eurostat              | OCDE                  | OCDE                        | INCLASNS   | INCLASNS  | INCLASNS  | INCLASNS   | INCLASNS  | INCLASNS  | INCLASNS   | INCLASNS  |

INCLASNS: *Indicadores Clave del Sistema Nacional de Salud.*

## 2. INDICADOR DE CONFIANZA DE LOS CONSUMIDORES (ICC)

Gráfico 1

### Evolución del ICC (abril 2013-abril 2024)

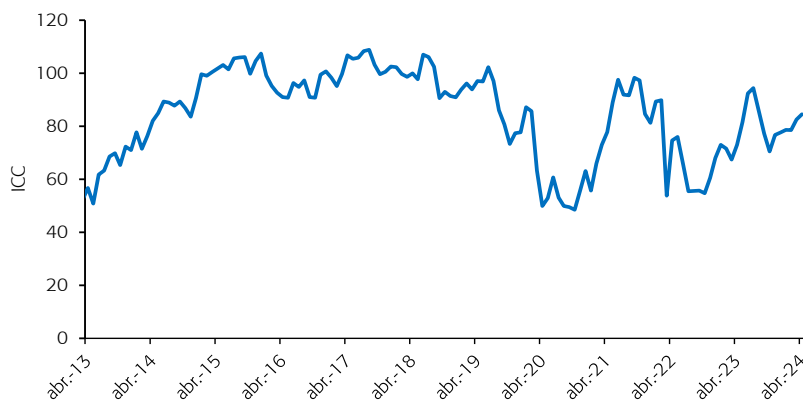

*Nota:* El ICC se construye combinando dos indicadores parciales: el indicador de la situación actual (a partir de la valoración de la situación económica actual respecto a la de seis meses antes) y el indicador de expectativas (a partir de la situación económica esperada dentro de seis meses). La encuesta del ICC es mensual y telefónica. La muestra se compone de 3.000 entrevistados (aproximadamente dos tercios de ellos, residentes en hogares con teléfono fijo, y un tercio, en hogares que únicamente disponen de teléfono móvil).

*Fuente:* Estudios ICC (Índice de Confianza del Consumidor), Centro de Investigaciones Sociológicas ([www.cis.es](http://www.cis.es)).

## 3. FLASH SOCIAL. La preocupación por las guerras en Ucrania y Oriente Próximo: cuántos y quiénes son los más preocupados

En torno a una cuarta parte de los españoles mayores de 18 años se declaran en mayo de 2024 “muy preocupados” por la invasión de Rusia a Ucrania. Esta proporción, que se mantiene estable desde finales del año 2023 de acuerdo con los barómetros de opinión mensuales del Centro de Investigaciones Sociológicas (CIS), es menor que la de quienes muestran esa misma intensidad de preocupación respecto a la guerra en Oriente Próximo. En este caso, la proporción de “muy preocupados” se sitúa alrededor del 30 % (gráfico 2).

Ambas guerras preocupan con mayor intensidad a las mujeres. En efecto, casi tres de cada diez de las entrevistadas en mayo de 2024 se sienten “muy preocupadas” por la guerra en Ucrania, mientras que entre los hombres entrevistados la proporción es de dos de cada diez. En cuanto a la guerra en Oriente Próximo, las “muy preocupadas” (35 %) superan en ocho puntos porcentuales a los “muy preocupados” (28%) (gráfico 3).

Los resultados de esa misma encuesta evidencian que la preocupación más aguda por ambas guerras tiende a aumentar con la edad de los entrevistados. Esta evidencia choca con la percepción social que podría estar generando la destacada presencia pública que han adquirido los jóvenes en recientes manifestaciones contra la guerra en Oriente Próximo (gráfico 4).

Asimismo, la encuesta pone de relieve la importancia del componente político-ideológico en las actitudes respecto a estas guerras. Al comparar las respuestas de quienes votaron en las últimas elecciones generales (julio de 2023) a uno de los cuatro partidos con mayor representación parlamentaria (Partido Popular [PP], Partido Socialista Obrero Español [PSOE], VOX y Sumar), se observa que quienes dieron su voto a las formaciones situadas en la parte izquierda del espectro político (PSOE y Sumar) expresan una preocupación ostensiblemente más intensa por la situación en Oriente Próximo que por la guerra en Ucrania. En cambio, los votantes de formaciones situadas a la derecha no muestran grados de preocupación tan diferentes entre ambos conflictos. De los datos se desprende que la guerra en Oriente Próximo polariza más a la opinión pública española que la guerra en Ucrania (gráfico 5).

Gráfico 2

### Preocupación por las guerras en Ucrania y Oriente Próximo: población "muy preocupada" (noviembre de 2023-mayo 2024)

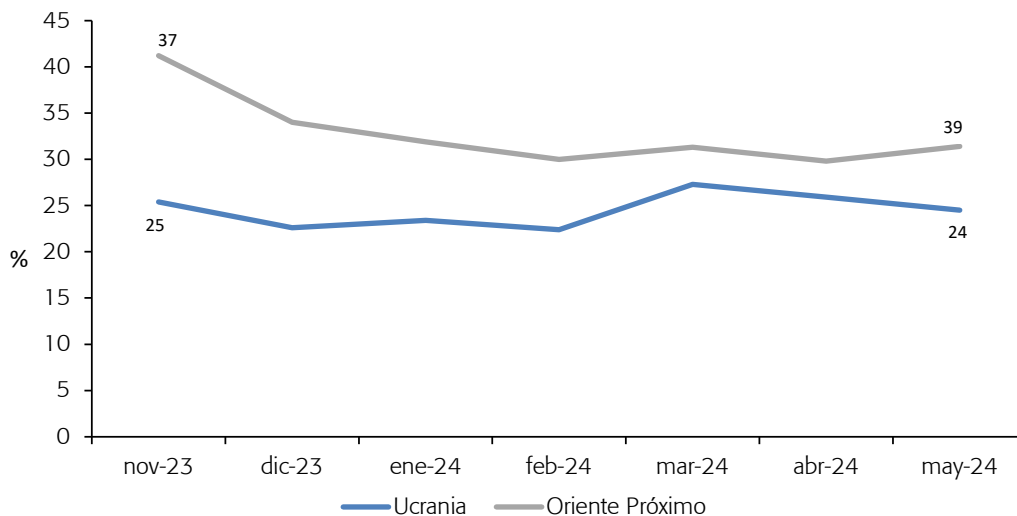

Pregunta: "¿Y podría decirme si está Ud. muy preocupado/a, bastante, algo, poco o nada preocupado/a por la invasión de Rusia a Ucrania?"; "Y por la guerra en Oriente Próximo, ¿está Ud. muy preocupado/a, bastante, algo, poco o nada preocupado/a?"

Fuente: CIS ([www.cis.es](http://www.cis.es)), Barómetros de Opinión.

6

Gráfico 3

### Preocupación por las guerras en Ucrania y Oriente Próximo: población "muy preocupada", por sexo (mayo 2024)

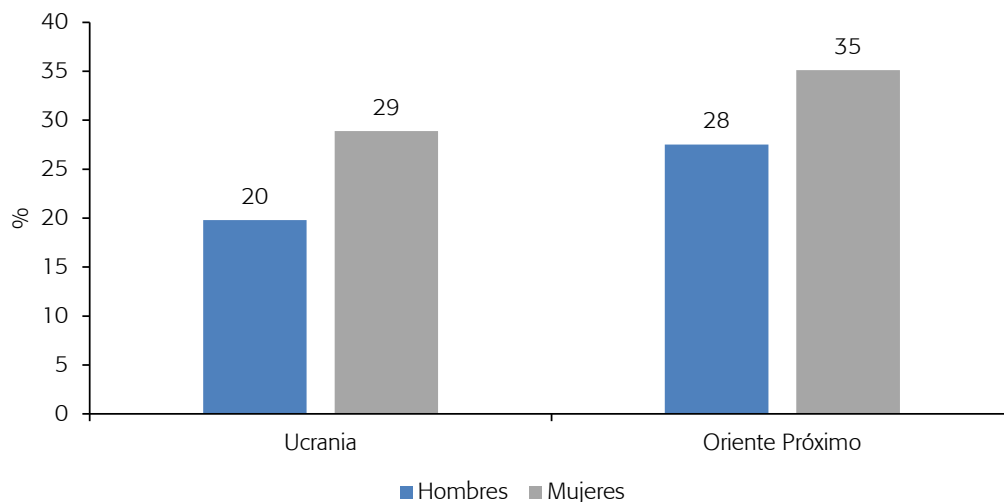

Preguntas: "¿Y podría decirme si está Ud. muy preocupado/a, bastante, algo, poco o nada preocupado/a por la invasión de Rusia a Ucrania?"; "Y por la guerra en Oriente Próximo, ¿está Ud. muy preocupado/a, bastante, algo, poco o nada preocupado/a?"

Fuente: CIS ([www.cis.es](http://www.cis.es)), Barómetro de mayo de 2024 (estudio 3457, n=4.013).

Gráfico 4

## Preocupación por las guerras en Ucrania y Oriente Próximo: población “muy preocupada”, por edad (mayo 2024)

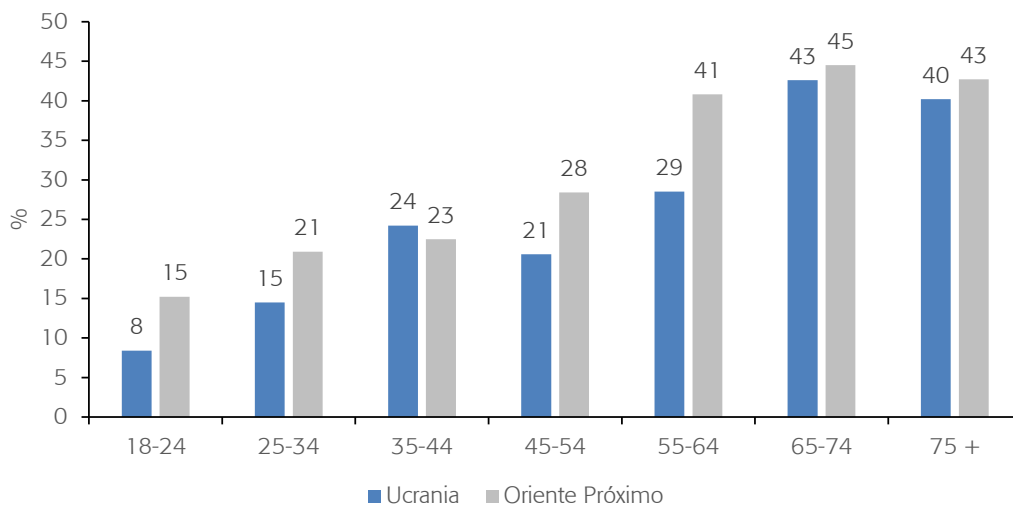

Preguntas: “¿Y podría decirme si está Ud. muy preocupado/a, bastante, algo, poco o nada preocupado/a por la invasión de Rusia a Ucrania?”; “Y por la guerra en Oriente Próximo, ¿está Ud. muy preocupado/a, bastante, algo, poco o nada preocupado/a?”

Fuente: CIS ([www.cis.es](http://www.cis.es)), Barómetro de mayo de 2024 (estudio 3457, n=4.013).

Gráfico 5

## Preocupación por las guerras en Ucrania y Oriente Próximo: población “muy preocupada”, por recuerdo de voto en las elecciones generales de julio de 2023 (mayo 2024)

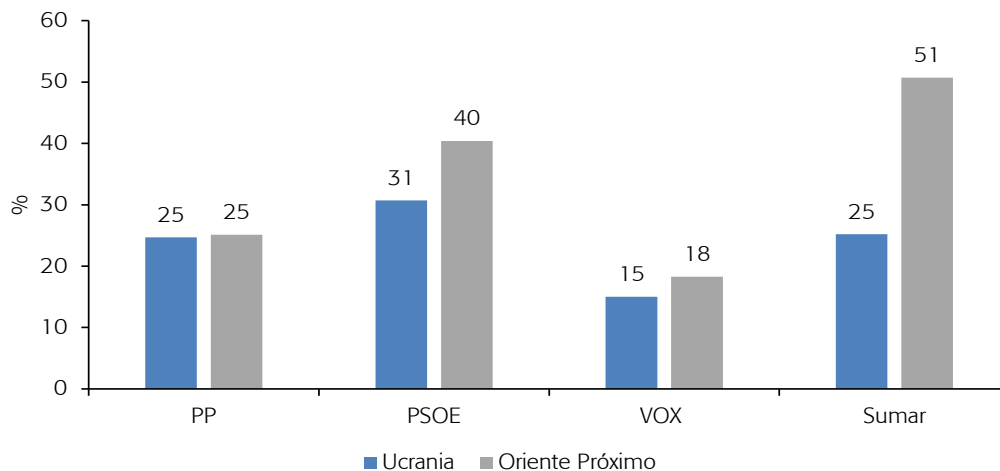

Preguntas: “¿Y podría decirme si está Ud. muy preocupado/a, bastante, algo, poco o nada preocupado/a por la invasión de Rusia a Ucrania?”; “Y por la guerra en Oriente Próximo, ¿está Ud. muy preocupado/a, bastante, algo, poco o nada preocupado/a?”

Fuente: CIS ([www.cis.es](http://www.cis.es)), Barómetro de mayo de 2024 (estudio 3457, n=4.013).

